朝鮮日報 朝刊
本紙朝夕刊十二面

社說

物價政策强化

統制價格法까지 發動

一

超特大豫算의 恒久化, 物資需給逼塞, 輸出振興等 諸事情에 비추어 物價政策은 再檢討케 되고 總動員法第八條, 第十九條, 第三十二條等을 發動케되리라한다. 低物價政策의 徹底한 遂行은 戰時經濟體制의 確保上 絶對必要한것인만치 지금까지의物價對策이 物價騰貴抑制에 있엇던것은 應急的對策으로서 不得已한일이엇다. 그러나 昨年六月 物資動員計畫이 確立된爾來 物價統制의 中樞機關인 物價調查委員會가 本格的으로 活動을開始하고 法制的으로 物品販賣價格取締規則, 暴利取締令强化로低物價政策을 遂行하엿스나 物價는 도리어騰貴를 繼續하엿고 抑壓의無理로 부터생기는 弊害만激化되고잇다.

二

原價는 그대로두고 市價만을抑制하는 公定價格制度는 (一)公定되는 商品과 公定안되는商品間에 市勢의 差異를생기게하고 (二)도公定되는商品도 規格以外의 商品이 生産되어 公然히高價로 賣買되는等 矛盾이到處에잇다. 今後도 低物價政策은一層遂行될것이나 지금가튼一時의 抑壓對策으로서만 進行될것이아니오 長期建設에 對應키爲해서는 價格形成의 必要가잇는것이다. 價格形成이란무어이냐하면 適正한價格을 作成하자는말로서 모든 商品과 料金에對하야 標準價格을 公正하자는것으로 原料, 運賃, 勞賃, 保險料, 賃貸料等 까지를考慮하야 各商品間의 價格의 不均衡이 업게하고저 原價計算의 方法을 取하자는것이다.

三

池田藏相, 商相의 中央物價委員會委員長就任을 機로 새로히取코저하는 物價對策의 大綱은 (一)事變前價格으로 引下시킨다는 方針을반드시 固執치안흐나 公定價格商品의 範圍를 擴大하야 商品의規格에까지 及케하며 (二)闇取引等統制違反에 對하야서는 罰則을嚴重히하야 極力防止하는同時 直接消費를 抑制키爲하야 强制貯蓄을 行하고(三)以上두가지現在의 對策强化에서 一步를더나가 適正價格形成에까지 進하자는것이다. 朝鮮서도 內地에 順應하야 公定價格의 實施範圍를 全面的으로 擴大하야 價格形成에까지 推進시키는 同時에 公定價格制가 廣汎한 全商品規格을 網羅지못하는 缺陷을補키爲하야 商人側의 所謂 協定價格實施促進을 圖謀하야 規格品以外의 商品價格, 公定價格地域以外의 主要品의 價格까지도 自治的抑制의 方針으로 進하리라한다.

이에問題가되는것은 以上으로써 果然 全面的物價統制 卽適正한價格이 形成될가에잇다. 첫째 原價를 統制하려면 日用品價格, 食料品價格, 家賃, 或은 原料價格 乃至勞賃까지 全面的으로統制하여야겟는데 일이 대단히거창해서 少數의官吏나 委員으로 可能할지 자못疑問이다. 動的인價格과 價格間의均衡은 어떠케하며 物資不足乃至缺乏이 原因된物價高를 얼마나抑制할수잇슬지 자못注目된다. 또 한가지는 適正價格을 形成하는 結果로서 도리어 公定價格의 地位를 從來보다 [illegible] 생각되는데 어것은 어떠케해서든지 抑制해야만 하겟스니 이것도 힘드는 일의 하나이다. 이가티 適正價格形成이란 대단히 어려운 일이지만 平面的價格의 商品價格抑制에서 立體的으로 價格形成의內容에까지 進한 物價對策의 再出發은 國策遂行上, 國民生活安定上 一日이라도 速히具體的으로 그效果가 나타나기를 期待하는바이다.

漁區競賣詳報檢討코 對蘇嚴重抗議訓令

五相會議서 決定된重要交涉方針을 駐蘇東鄕大使에게傳達

東鄕大使

【東京電話同盟】 十五日莫斯科에서의 蘇聯의一方的不法競賣에關한 我方態度는 旣報한바와가티 이를承認치안키로 決定하엿는바 外務省에서는 競賣結果에關한 詳報가 到着되엿스므로 이에對하야 愼重히 硏究하는同時에 十八日午前在 莫斯科東鄕大使에게 訓電을發하야 不法競賣에對한 嚴重抗議를하게하는한편 다시今後交涉에對한 十七日夜五相會議의 決定에基하야 政府의 重要方針을 傳達하엿다

第二回競賣는四月三日

【紐育十七日發同盟】 莫斯科로부터의 AP電에依하면 蘇聯政府는 去十五日 海參威에서 行한第一回漁區競賣에繼續하야 第二回競賣를 來四月三日斷行키로決定하엿다고한다

루地方向에歸屬

全地方은獨保護國으로 나치스方面의觀測

【伯林十六日發同盟】 보헤미아, 모라비아의 [illegible] 에依하야 남은問題는 슬로바키아 루테니아의 [illegible] 인바 나치스方面의 消息에依하면 [illegible] 은 루테니아가 匈牙利ー領에 [illegible] 할을 [illegible] 하고 슬로바키아는 [illegible] 立을維持한채로 保護國으로하야 外交 軍事의 大權은 [illegible] 가 行使하게될 [illegible] 이다 그러고 슬로바키아의 軍事에 關하여서는 아마도 슬로바키아軍이 [illegible] 編成될것으로 [illegible] 된다

[illegible]

팔레스티나會議決裂

英의最後解決案一蹴

猶太人과亞剌比亞人抗爭惡化

【倫敦十七日發同盟】 팔레스티나 會議亞剌比亞代表는 十七日午後 英國政府의 最後的解決案을 正式拒絶하기로 決定 昨日의猶太人代表側의拒絶과아울러 一個月半에亘하야 [illegible] 하고잇는 會議는 이에何等의成果를 엇지못하고 完全히 失敗로써 閉幕하게되엇다 兩代表는 各各英國에서 [illegible] 하기로되엇는데 팔레스티나 會議는 二月七日猶太人과 亞剌比亞人파의 對立을圍繞한聖地팔레스티나의抗爭에 어떠한解決點을發見하고저 開催되엇던바 開會當初부터 亞剌比亞人이 猶太人파의 同席을拒否하야 兩者가別個로 英國政府代表와會合하는形式으로 [illegible] 하는 等일이 多難이豫想되엇스나 其後 同席問題는解決되엇스나 英國政府의 [illegible] 한調停에도 不拘하고 猶太人파 亞剌比亞人의 主張에 一致點을 發見치못하고 드디어 二月十三日 提出된 英國政府의 最後的解決案도 雙方에서 一蹴함에이르럿다 그리고 英國政府는 近近 聲明書를發表하야 팔레스티나問題에對한 政策을內外에 闡明하기로되엇다 루드港에達한各地의 報道를綜合하면如左하다

팔레스티나의猶太人은 倫敦에서의팔레스티나會議가 何等適當한解決에到達치못하고 결되히遷延을거듭하고잇는데對하야 자못不滿의뜻을 보이고잇던바 드디어十七日正午 이에呼應하는 意思表示로서 各種企業에 從事하고잇는 猶太人은 二十日午前五時를 期하야 一齊히 二十四時間의 總罷業을 決行할目의 宣言을 하게되엇는데 一方 팔레스티나 全猶太人은 十八 十九兩日 結束하야 待機指令을기다리도록 宣言하엿다 其中시리아의首都다마스커스市에서시리아人市民十二萬은 正午부터 市의 中央廣場에 參集하야 徹底的目的達成에 關하야 二十四時間總罷業을 決行하는 擧措에贊成의뜻을 表示하엿다

[illegible]

新兵力整備大本確立後 師團增設을決定

町尻軍務局長所信表明

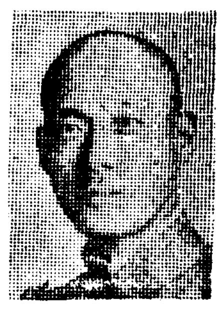

【東京電話同盟】 十八日의 衆議院豫算分科 聯合會席上 町尻軍務局長은 永田良吉氏(政友)의質問에答하야 師團增設 兵舍改築 航空兵力 增加等에 關하야 左와가티 所信을 表明하엿다

一、師團增設 일찌기 廢止한三個師團을 復活하고 다시 師團을 增設하라고하나 今日은戰時中이므로 今後의 新兵力整備의 大本이 決定된時 現在의 出征部隊의 處置編成가 지도 考慮하야 決定하려한다

一、兵舍改築 現在는 相當長期 且牢 永久的으로 支那兵及 滿洲에 國軍의 大部分을 派遣하고잇는바 이것이 當分間은 繼續될情勢이므로 內地에 大部隊를 設置할것보다 오히려 一層더 大陸에 그必要가 생기고잇다

또各種營舍이 必要한 것이므로 緊急不得已한 一部隊及學校等을除하고는 內地의 人口增加에 伴하는 大團體配置를 變更하지아니할 方針이다 官衙其他의 計畫도 樹立하고잇스나 資金을 될수잇는대로必要한 方面에 使用하기爲하야 그實施는 現在의 情勢를透觀한다음 決定하기로한다

一、航空兵力의增加 陸軍에서는 從來飛行機는 輕制式의 飛行機에 重點을두고잇섯던바 現在에는 世界의最高標準에가까운 或은 오히려그것을 凌駕하는 速度를낼수잇도록研究하고잇다

(寫眞은 町尻軍務局長)

蘇聯不法越境에 我方充分한態勢整備

【東京電話同盟】 最近頻發하는蘇滿國境不法越境事件에 對하야十八日의 衆議院豫算聯合委員會席上 板垣陸相은 左와如히 斷乎한 決意를 表明하엿다

滿蘇國境의 蘇聯不法越境이頻發하는데 對하야는 帝國으로서도 相當히 緊張한 態勢를取하고잇다 比等事件을 檢討하건대 蘇聯側이 計畫的으로大擧하야 行動하고잇는 形跡은뵈이지안는다 모두局部的의 小事件이다 그原因은 主로서 國境의 不明에 基因하는것이다 國境을 犯하는者에게 對하여는 斷乎히 이를排擊하고잇다 國境의確定問題는 外交交涉으로 企圖하다가現在는中止되어잇는 形便인바 帝國으로서는 彼方이 同意하면 交涉을 開始할수잇다고 생각한다 左右間 日滿軍으로서는如何한境遇에 對하여도 充分한態勢를 整備하고잇다

蘇、援蔣對日攻勢 路線建設에狂奔

當地에達한 情報에依하면 蘇聯은 西北地方의 對支援助 赤色路線에 依한 對日攻勢態勢確立에 腐心하고잇는데 現在까지에 完成한 路線中 左의二線이重視된다

一、바이칼을싸고 赤色外蒙과相接하는蘇聯의 對日尖兵線 브리야트蒙古의 首府 우란·우데와 外蒙의國境 캬흐타間의二百五十키로를 連絡하는 最初의 蘇聯外蒙連絡鐵道가 이지음完成 三月十五日 開通式을 行하엿다 右新鐵道는 우란·우데ー나우시키(二四七·二粁)를 起點으로 一昨年來着工 一個年의 日字와 莫大한 經費를 要한것인데 同地方은 外바이칼軍管區에 關하는 多數의 軍需工場을 包含하고잇고 蘇聯地理敎科書에도「軍事的重要地點」이라고 明記되어잇는터로 新鐵道開通은 軍事的으로 經濟的으로 重要意義를가진것뿐만아니라 蘇聯의 外蒙制覇確保 對蔣援助의 新路線으로 一轉機를 劃하는것이다

二、西岸線을 封鎖當한 蔣介石政權은武器輸送路의開發에腐心하고잇는데 蘇聯의援助下에 먼저莫斯科重慶間의 定期航空路에 成功한바 今番은 大陸의 西南地方의 말코폴로路와 西北方의 天山山脈路線의 復活에 着手하야 이미天山南路는 新式道路로 改裝되어 이兩路에使用될 트럭三千臺中 一千臺는 米國으로부터 이미 到着하엿는데 今秋에는 어兩道路에鐵道를敷設할計畫이라한다

獨、루마니아政府에 經濟的最後通牒

루國은右要求를全的拒否

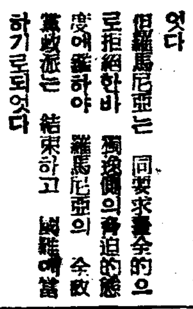

【倫敦十八日發同盟】 체코의 瓦解에伴하야 獨逸의 東南歐制覇工作은 一層拍車를 加할것으로豫想되는바 타임스紙는 十八日 獨逸이、羅馬尼亞에對하야 經濟的 最後通牒的要求를 提出하엿다가 拒絶되엇다고 報道하고잇는바報道內容은 다음과갓다

羅馬尼亞官邊情報에 依하면 訪羅獨逸經濟使節團長 보르타트氏는 十七日羅馬尼亞政府에對하야 獨逸政府를代表하야 左와如한 要求를 提出하엿다

一、羅馬尼亞政府는 今後同國産業을 育成할 一切의 努力을 漸次中止하고 또 一切의 現存工場을 漸次閉鎖하야써 農業國그대로 잇슬것

一、穀物 石油 木材 畜産品食料品 卽事實上 羅馬尼亞의全輸出品은 今後獨逸一國에限하야 輸出할것

一、右條件을 羅馬尼亞가 承諾하면 獨逸은 羅馬尼亞의 領土保全及獨立을 保障할意思가 잇다

但羅馬尼亞는 同要求를全的으로拒絶한바 獨逸側의脅迫的態度에鑑하야 羅馬尼亞의 全政黨派는 結束하고 國難에當하기로되엇다

(寫眞은 히틀러總統)

루마니아官邊선否定

【부카레스트十八日發同盟】 獨逸이 체코併吞의 脅威를 틈타 羅馬尼亞에對하야 그經濟的 隸屬을意味하는 要求를 提出하엿다는 說이 倫敦方面에 傳하고잇는바 부카레스트官邊에서는 이를事實無根이라고 否定하고 十八日左와如히 말하엿다

獨逸의 經濟使節團長 으로부터 羅馬尼亞에 對하야 經濟上의 最後通牒이 發付된일은업다 獨、羅間의 經濟交涉은 現在順調로 進捗되고잇다

체코로부터의商品 高率關稅를賦課

米財務局稅關當局에訓令

【華盛頓十七日發同盟】 米國財務省은 十七日 稅關當局에 訓令을發하야 今回 獨逸의 保護下에들어간 체코의 보헤미아, 모라비아兩地及 슬로바키아로부터 輸入되는 商品은 全部獨逸商品으로서 取扱하고 獨逸商品만에適用하는 高率關稅를 賦課하라는 命令을 發하엿다 [illegible] 이에對하야財務當局은 이命令은 單只 稅關事務上 獨逸의 체코併合을 認定한때 不過한言明을 附言하엿다

法幣安定資金法案

英國下院서討議中

【倫敦十六日發同盟】 法幣安定金設置를 立法化할法幣安定資金法案은 十五日부터 英國下院에서 討議되기 始作한바 同法案은來二十日第二讀會에 付議된後 二十四日에는 最後的議事가 잇슬豫定으로되어잇서 적어도 來週中에는 下院本會議를 通過할것으로보인다

問題의米穀法案 滿場一致修正可決

衆議院本會議

【東京電話同盟】 十八日의 衆議院本會議는 話題의 映畫法案과 問題의米穀配給統制法案이上程되므로 傍聽席은 大滿員 午後二時十五分開會 日程을 變更하야

一、映畫法案

一、著作權에 關한仲介業務에關한法律案 (以上政府提出委員長報告)

을一括上程 委員長의 報告가 잇슨다음 木戶內相이 答辯을求하야 木戶內相 政府는 委員會의 附帶決議를 尊重하고 映畫行政에萬全을 期하려한다고 述하야 兩案모두 原案대로 可決다시 日程을 變更

一、米穀配給統制法案(政府提出)

을 緊急上程 委員長添田敬一郞氏(民政)의 報告가 잇슨다음 討論에 드러가 高田耘平氏(民政) 本法施行에依하야 生産者配給者消費者는全部어느程度의 利益을 바드리라고 밋고 贊成한다 三善信房氏(政友) 戰時食糧政策의 要締는 生産擴充確保에잇스며 米增産에는 肥料와 農業資材配給關當制度를 確定할것이 絶對로 必要하다 그리고 米價格을 一種으로 公定하고 配給을 斷行하기爲하여는 米專賣를 實施하는 外道理가 업다 本法은 이方向에 一步踏出한것으로서 贊成한다 窪井義道氏(第一) 本法의 圓滑한運用을 爲하야는 米穀商은 絶對로 必要하다 今後 米生産地를 滿洲에까지 擴張하기爲하야 贊成한다 佐竹晴記氏(社大) 米穀消費節約關係者의 失業對策 生産資材의擴充等에 努力하도록 希望하고 贊成한다 小野寺一氏(東方) 低物價政策의徹底를 希望하고 贊成한다 이로써 採決에드러가 先次 修正部分을可決 殘餘의 部分은原案에 異議업서 如斯히하야 米穀配給統制法案은 滿場一致로 修正可決이되엿다 그다음 日程을 追加하야 工業組合法中 改正法案(政府提出)을 緊急上程 委員長 葉梨新五郞(政友)의 報告대로 可決 如斯히하야 午後五時五十一分 散會하엿다

米配給統制法案 貴院通過도確實

【東京電話同盟】 問題의 米穀配給統制法案은 十八日午後의 衆議院本會議에서 修正可決 卽時貴族院에 送付되엿슴으로 同院에서는 會期切迫에 鑑하야 十九日日曜日임을 不拘하고 特히午前十時부터 本會議를 開催하야 이를 上程 櫻內農相으로부터 提案理由를 說明한後 大河內輝耕子(硏究)의 農相及商相에 對한質問이잇고 二十五名으로 構成된 特別委員에 附託되엇다 그리고 貴族院各派의 同法案에對한 情勢를 綜合하건대 法案自體에 對하여는 異論이업스며 審議期間은 充分하다고는 할수업스나 會期까지에는 一週間을남기고 잇스므로 大體審議는 支障이업스고 또衆議院에서의 修正條項도 이미政府가同意하고잇는以上 特別한 異議가업다하므로 相當한 議論은잇슬지나 結局衆議院의 修正案대로 可決될것은 確實한 形勢다

恐懼感激에不堪

侍從武官御差遣에

波田第十九師團長謹話

【羅南電話同盟】 第十九師團司令部發表

波田師團長謹話 至尊하옵신 側에서는 畏者 張鼓峰事件에直面한 師團의 狀況을 親聞하옵시와 今般 侍從武官을 差遣하옵신바 今日 司令部에서 御旨를 拜承하엿사와 恐懼感激에 不堪하는바이다 諸部隊將兵에게는 御品을 特히 傷病兵에게는 御菓子를 御下賜하옵시와 眞實로 恐懼感激에 不堪하는바이다 伏惟 天皇陛下께옵서 夙夜 皇軍將兵의 身上을 御軫念하옵시며 無限한 御仁慈를베푸시옴은 새삼스러이 말할수도 업는바로서 昨年張鼓峰事件에 際하옵시와 特히 侍從武官을 御差遣 [illegible] 拜하게되어 將兵一同一死報國의 赤誠에 益益奮起 益益訓練에 힘쓰고잇는바이어니와 今回거듭하야 關係將兵에게 鴻大無邊의 大御心을베푸시옵고 恩召及 各種御下賜品等을 拜受하는 光榮에浴하게된것은 單只感激할뿐이다 이無限한 鴻恩에奉對하야 一同感泣하고써 益益忠勇報國의赤誠을 굿게할바이다 方今時局은 新段階에入하고 帝國의 使命과한가지로 皇軍의 責務亦益益重大하게된것을 [illegible] 我等은茲에 新感激으로써 奮勵努力 一層訓練을 益益精到히하야 充實한 戰力의 完成에 邁進하야 聖旨에奉答할것을 期하는바이다

風雲의故國을脫出

체코前首相倫敦에

【倫敦十七日發同盟】 十七日의 데일리메일紙의 報道에依하면 체코前首相 호자博士는 前國防相 ... 相베레氏를 爲始 ... 其他 軍國防相의將軍 ... 은 소고다兵器製造會社前總裁와 함께 風雲의 故國을 逃避하야 十六日夜飛行機로 倫敦에 到着하엿다고 傳하고 또 前首相 호자博士 ... 프라하에잇서서 昨十六日은 히틀러總統과 會見하엿다고도한다

辭令

【東京電話同盟】 三月十八日 朝鮮總督府判事 松本 茂 朝鮮總督府檢事(各通) 元橋崎太郎 勅任官으로써待遇 (上川商業)朝鮮公立實業學校長 木村 芳郞 (京城中學)朝鮮公立中學校敎諭 守 秀夫 敍高等官二等 (上川商業)朝鮮公立實業學校敎諭 今野 道夫 依願免本官(各通)

各種原因에由한 便秘에 Ⓟ 미레바ー루 (マルピー印)
ミレバール
專賣特許(製法)
本劑는 無味無臭하야 服用極히 容易 그리고 微量으로도 잘奏效하므로 小兒、婦人이라도 질겨服用합니다 價格低廉한 新下劑로서 널리賞讚을 博하고잇슴
包裝定價 二十錠入 三十錢 五十錠入 六十錢 百錠入 一圓
本店 大阪道修町 大日本製藥株式會社 支店 東京本町
(全國藥店에잇슴)

高級한經濟車 三村의自轉車
마뜻한봄날!
郊外드라이브에!
體力增進을爲하야
生産力擴充을爲하야
實用車로서!
든든하고、가볍고、갑싼
마구넷트號
各道一個所特約店大募集
請求次第規定書無代進呈
東京 三村製作所
朝鮮配給所 三山商會
京城府新堂町一〇六番地
電話本局 ② 七〇四一番

實施漠然한市街計畫에一擊

府民犧牲은"百年何淸"

街路網豫定地不可侵의損失을

昨日府會에서一場痛論

십칠일의 경성부회에서 양재창(梁在昶)의원으로부터 시가지계획가로망 공사를 촉진하야 부민의불편과 손해를 최소한도에 그치게하라는 질문을하야 만장의주의를 끌엇다

경성부에는"살기조흔서울"건설을 목적으로 소화십일년 사실 부역확장과함께 시가지계획령이 적용되어 종래에의하야 이때이십년간 연장사백십키로에 달하는 가로망계획이 결정공포되어 건축금지가라 여러가지 제한을 하게될뿐더라소유자의 손해와불편은여간 큰것이아니다

더욱이가로망은 소화십이년도부터이십오개년동안에 공사실시를하게예정으로 소화십육년까지를 제일기로 공사에착수하엿든바 시국의영향을바더 일기부터예정보다 일년이상느저지게되엇스며 장차 자금관계(資金關係)가 일부공사를 무순의전세로는 장래공사를 무순히계속할수잇슬는지조차가 의문시됨으로 그러한일이잇서서는부민에게 중대한이해관계가아니라부세발전에도 큰영향이미칠 오로란간을 배제하고 공사를 촉진하라는것이다

이질문에 대하야 장탁경영부장(張鐸經營部長)은 도시계획에 영미、불파가리 계획과 실시를 함께하야 판계자의자유를 될수잇는한 침해하지안토록과와 동일파가리 각관계자의 이익이침해되드라도 도시전체의 이익을위하야 예정계획을 결정하는바채의두가지가 잇는데 조선의 시가지계획령은 동일법에 준거한것을지적하고 촉진에 최선을다하겟다고 답변하엿스나 실세에잇서서 상급관청의 인가업시는 아무일도 할수업는 부청이라경기도와총독부의 이문제에대한주의를 촉진할필요가잇다고하야 부회의원사이에서는 부민의 이익을옹호하고저 방편각부당국에 의견서를 제출하야 공사실시촉진에매진하기를 의논중이다

白白教事件

處理엔無關

異動發令바든 小林判事談

십칠일부로 발령된 총독부사법관이동으로 경성지방법원 제일예심 소림장장(小林長藏)판사는 동법원민사부 도변웅지(渡邊雄治)씨의 후임으로 민사부제판사는 재작년십이월부터 백백교(白白教)사건취조를 담당하야 요즘 취조를 대강마치고 서류를 정리하던도중 민사부로전임하게되어 어사권의 [illegible]를 혹일에게 인계하는나가 주목되고잇다 [illegible]

변호사견은 지금 취조가대강 끗낫스므로 이달안으로 경성을하고 민사부에 전임하는거관계가이다 다행히 정합하든꿋이 경성지방법원으로되거아무지장이업시일을보게될것이다

膓窒扶斯가蔓延

【江陵】 강릉군하 초정일대에는 요사이 장질부사(膓窒扶斯)가만연되고잇는데 관계당국에서도 방역에 노력중이라는바 일반의 엄한 주의하기를 바란다고한다

北支行客逐日激增

最近은每日平均千五百餘名

내지와 조선으로부터 만주와 북지방면으로 가는여객은 해마다 늘어가는터인데 철도국에서 이달 초하룻날부터 열흘날까지에 조사한것을보면 만주와 북지로 기차를타고 지내간 여객은 하로에 평균일천오백삼명이나되엇다

작년이때의 매일평균 팔백명에비하면 매일 삼백여명씩이더

◇봄마지가 바쁘다 (淸凉里菜田의迎春譜)

新興周圍堤坊破損은

河上電塔이原因

朝窒會社에陳情決定

【新興】 작년도의 대홍수에잇서 곽류가 신흥호우의의 제방을파손하야 읍민을 위협케한것은 조선질소(朝鮮窒素)가 송전철탑(送電鐵塔)을 홍수때의 수로가되는 문제의 제방대안하상에 건설한 까닭에 곽류가 그철탑에 부듸치면서 제방을 범케한때문이라하야 홍수후 군민들은 그대책강구를 판개방면에 진정하엿다함은 그당시 기보한바이어니와 최근 함남도에서파견한 기술자의 조사결과도 주민의의견과 일치하야 책임을 조질회사가 짐이 당연하게되엇다한다 이때문에 지난십오일오후칠시에 신흥공회당에서 열린 읍내연합진흥회협상에서도 논의가되어 마츠내 대표를 조질흥남송전과(朝窒興南送電課)에 파견하야 제방수축의 경비보조를 진정하기로 가결하고 대표두사람까지 선정하바 불일간출발하야 떠날터이며 일반은 조질회사의태도를 주목한다고한다

周圍堤防의改修

道災害復舊費로四月에着手

【新興】 신흥(新興)읍내의 주위은반전을 개수하거되엇다는 바 [illegible] 작년도의홍수에잇서 파손된곳이 만히생기게되어온 주민들보도 그수선을연하기엿중 함남도 재해복구비로서일만원을 지출하여왓슴으로 인제 그설계에착수한바 이역불원에완료될터이며 착공기는느저도사월중에는될모양이라고한다

써커쓰團火災

猛獸多數燒殺

【東京同盟】 십팔일 오후세시반쯤되어 동경포천구여총(瀧川區女塚) 사천부 빈터에서 천막치고 흥행하고 잇는「시바다·써-커스」맹수우리에서 불이 나서 약백평의 천막이다타고 칠백명 손님은 경상을 입은정도로 피난하고 소방단활동이 청년단가지전원출동이 써-커쓰와 협력하야 다리나며 울부짓는 통불의 구출에 노력하다가 필경 사자네마리와 표범두마리 약대한마리 개열마리 원숭이여럿마리는 타죽엇고 경가루를편 회상을 입엇다 원인은 악대가회로불을 어거준때문이라한다

標準價格無視하면

暴利取締令適用

市內에實施後地方도追隨토록

學用品價格統制對策

總督府商工課 根本方針決定

신학기가박두한이때 일반피부형들은 자녀들의학용품에 여간 큰걱정을하고잇는것이아니데 최근배반들까가 폭등함에따라 학용품은 작년이때보다 이삼할내지오할까지나 올르사정에비추어보아 총독부에서는 학용품가격을 억제하지안허서는안되겟다는 방침을세우고 그동안에여러구중이던바학용품의 그종류와가격이 착잡하야공정가격을 실시할수는 업스므로드디어거자들과 협의하야 학용품의 표준최고가격을결정실시하기로 되엇다는즉 총독부상공과에서는 학무국과협의하야 학용품표준가격을 결정할방침을 세우고 이표준가격결정에 대하야는 경기도에서 경성의각학용품업자를 더부러 경성의표준가격을 제정케한다음이가격을표준으로하야 전조선각도의 표준가격을 결정하야실시하기로 되어총독부상공과에서 이경성의표준가격을 곳각도에 통첩하야지방에서도 이를참고케하려는것인데 이번표준가격이 결정되는학용품의수입기장 연필도화용구 크레용、고무 주판「란드셀」등인데 총독부에서는 될수잇는대로 작년인화기의 가격에까지 인하시킬 방침을 가지고 잇다 그러고 이 표준가격은 공정가격과가리 불응하매가격 취체규측을 적용하야 강력실시를 할수는 업스나 만약 이 표준가격을 초과해서 판매하는 간상이 잇슬때에는 단연 폭리취체령을 발동케하야엄중한 조처를 하게할작정이다

日曜講話

◇石欄敎에 午前十一時 朴濟璣氏
自己完成에丈夫 午後七時半
사울의改宗 朴濟璣氏
◇貞洞第一禮拜堂 午前十一時
生命의源泉 金永燮氏
午後七時半 未定 卞鴻圭博士

皇紀二千六百年奉祝

展覽會、朝鮮도開催

황기(皇紀)이천륙백년을 명년으로 마지하야 내각안에잇는기념봉축회 사무국에서는 그기념사업의구체화에 대하야 각방면과 협의를하고잇던바 이기념사업중의 가장큰대목을 차지하고잇는 조국정신발양기원이천륙백년 봉찬전람회는 명년사월일일부터 동십륙일까지 동경에서개최하기로 결정되엿다 그다음에 지 주요도시를 순회하야 개최하게되엿는데 명년팔월경에는 경성에서 개최할계획을 세우고 요지음 척무성을거처 총독부에 대하야 그준비를 의뢰하여왓다

총독부에서도 이에따라 제반준비를 하게되여 일본조국의정신을 추심으로한 상당히대규모의 전람회가 봉축회와 총독부의공동주최로 열니게되엇다 그리고 경성의 전람회개최후 다시신경(新京)에서도 개최하게될터이다

可能하면期於實現

關釜터널計畫調査進行에對해

鐵相、豫算會議서言明

【東京同盟】 거리 일백이십마일인 현해탄 바다속에 철로를노코 두시간안에 지나다니도록하라는 관부(關釜)터넬의대공사는 철도성에서 벌서두번이나 조사를하고 남어지는 바다속지질여하에 따르게되엇는데이터넬문제는 십칠일중 의원예산회의에서도 전전(前田)철도대신이 공사가능성여하를 진행시키겟다고 언명하엿다

즉 십칠일 민정당의 중산복장(中山福藏)씨는 관부터넬에대한 정부의 방침을 물은바 전전철상은 국방、대륙정책상 필요가잇서、큰것인데 일본의 과학과 해저의 지질등 조건을보아 가능하다면 조사하에 착수할터이라고 시중히 언명하엿스므로 이것이 실현될날도 멀지안흘리라한다

때리지안핫다

通義町派出所敎員事件에 松岡鍾路署長談

기부=시청에가렬하시 사실본경 종의정(通義町)파출소 원이 보모(保姆)등의 시내모사립중등학교선생을 구타하엿다는 사건에대하야 종로경찰서 송강(松岡)서장은주도시지장을조사하여발표하엿다

심절대한답 사건된게자들을몰너다가 어떠게조사해 보앗더니 파출소원이 선생을구타한일은업고 선생은 술이취하엿스므로 파출소에 잘안치두엇다가 그냥순히들여보낸것이판명되엇다

今日天氣 曇時晴

第二回 全朝鮮都市對抗蹴球大會

大會規定

一、目的 本大會는 各都市間의 親睦을圖謀하는 同時에 斯界發展向上에 資하려함

一、競技規則 本大會의 競技規則은 大日本蹴球協會競技規則에 依함但競技時間은七十分間으로하고 勝負업슬때에는「로스」로서『엔드』를 定하고 十分만에 略間하야二十分間을 延長한後 도 勝負업슬때에는抽籤으로決定하되 決勝戰은九十分間으로하고 勝負잇슬때까지 延長함

一、表彰 選手에게는 純銀製參加메달을贈與하고優勝都市에는朝鮮日報社優勝旗、前朝鮮蹴球協會長金東進氏寄贈優勝盃를授與함

一、費用 本大會에 出場하는 地方團體에게는 片道二等汽車賃을 補助함

一、參加資格 本大會에 出場하는 選手는 本籍을 두지안코一般選手로서 府邑面을一單位로하고選拔된 單一團體이어야함

時日	四月十五日부터三日間
場所	京城運動場
申請	四月一日까지 都市名 監督及選手四十名의 住所 氏名年齡 職業等을 明記한後 最近撮影한 團體寫眞 一枚를 添付하야 本社運動部로 申請할것 (參加金不要)

主催 朝鮮日報社 主管 朝鮮蹴球協會

류마치스와 神經痛을根治함
아는것이速히除去되매놀라
[illegible]

▲三月十九日(日曜)陰一月二十九日 ▲壬子(乙卯) ▲日出午前六時四十一分 ▲日南中午後零時四十三分 ▲日入午後六時四十二分 ▲滿潮(仁川)午前五時二十二分 午後五時八分 ▲月出午前五時 ▲月入午後四時四十五分

○ 악더하진작인 땡구인도 엄벌 방침이라고
○ 제 재물이라서 마담루 글 던분네를 머리에서리가 내렷구나
○ 소작인 차가인에겐 이건두 선전(宣戰)의더이구
○ 서울에 빠·리프스쓰가 창궐… 천여명도시의 면목이 여정
○ 목에 이가잇스면 전염된다! 이럴때이 이사냥도 조흘일

廣告

運動界人事·集會

▲金弘氏(朝鮮蹴球協會理事)來廿六日東京서열리는 日本蹴球主事會參席次渡東

國防과體育에關한 座談會盛況

朝鮮體育會主催의 國防과體育에關한 座談會는 昨十八日午後一時부터 [illegible] 二十五名이 出席한가운데 [illegible] 時局下의 [illegible] 體力增强 [illegible]

朴龍辰對元山戰

蹴戰五回無勝負

[illegible] 十五日午後六時부터 [illegible]

世界新記錄作成

牛哩과八百米에

[illegible]

伊國競技躍進

올림픽을目標로

[illegible] 一九四四年度의 올림픽大會[illegible]

푸로그람

◆◆ 헬싱키·올림픽 ◆◆

【七月廿八日】 ▲開會式 [illegible]
【七月廿九日】 [illegible]
【七月三十日】 [illegible]
【七月三十一日】 [illegible]

效藥治淋特效藥治淋特效藥治淋特

治淋療法의大完成！

再發은換節期에！時急히完全治療를

新治淋特効成分 G―U―サイド의 出現은 從來의治淋療法에 一大革命을 齎來하엿슬뿐아니라 東洋에서發賣된지 不過一年餘에 完治率95%로 全治者屢萬을내인事實로보아 今後그豫防과治療에잇서서 偉大한功獻이잇슬것을 確信하고잇다。

特히只今과가튼 換節期에잇서서는 [illegible] 이 無數히생기게되므로 社會保健上으로보아 이時期는 第一危險하다。그러므로조금도 躊躇치말고 時急히豫防과治療를爲하야 本劑로써完全히治療하시기바란다。

新治淋特効成分発見

G-U-サイド

ヂ ユ

G―U―サイド의 特效因子는從來의 다른淋藥과根本的으로相異하야 服用하면 體內에化學的作用을이르키어 淋菌에對한殺滅力이 猛烈無比하고 服用二三日에 排膿疼痛이 停止되며 確히료용日에 [illegible] 今日까지 數萬의完治者를내인것은 事實이證明하는바이다。

特性G―U―サイド創製에도成功！

治淋特效劑G―U―サイド가出現된後 從來의淋疾療法에 一大革命을齎來한것은 [illegible] 完治者가續出한事實로만도 證明할수잇다。그러나 全患者十人中一二人의特異體質患者에對하야는 그限界性으로因하야 效果가不明하든中 苦心硏究한結果 今般에特異體質患者에게奏效되는 特性G―U―サイド創製에成功하엿다。이로써 特異體質患者로因하야 從來의全治率90%가 本劑의出現으로 95%―99%로增加하게되엿스니이는 特異體質患者治療에잇서서 더욱큰 福音이잇게되엿다。

効果 本位

(全國有名藥房販賣)

(GS―91)

中部版

仁川港驛前에 公衆電話新設

【仁川】 인천부가 최근비상한발전을보게되자 인천우편국에서는 이에수반하야 전화시설을 확장시키기위하야 국내외제반사무를 원활케시키려고 전화증설의목표를 세워오던바 금번에 [illegible] 공중전화를 시설하리라는바 [illegible] 사월초순에 시작하야 완료되는대로 [illegible] 일반부민의기대가크다고한다

土地所有權은 制限코 實地計畫은 不進

府民의 便益을 無視하는 擧措

市街地와 街路網告示에 肉薄

京城府會 第四日

경성부회 제사일은 전날부터 간항목(款項目)에대한 질문이므로 [illegible]

吏道刷新、綱紀肅正

府尹의 一身兩役

調和에 對한 信念잇는가

세시오십분재개하야 ◆上原議員 부민의체유향상대책이잇는가 [illegible]

府會雜觀

[illegible]

工場基地로 海面또埋築

仁川府豫算에計上

【仁川】 작년가을이래 북인천일대 공장기지를 매수하게되어 조선이연금속주식회사(朝鮮理研金屬株式會社)를 비롯하야 조선제강(製鋼)제작소등이방 [illegible]

貨物輸送不圓滑로

京仁間輸送懇談會議를開催

廿五日京城商議所에서仁川關係者를招請

【仁川】 동양무역항으로 [illegible] 인천항에는 작년중에 인천항부두의 화물취급에 도난사건이 계속적으로 일어나고 경인간의 수송이 원활치못한 관계로 [illegible]

郵便所新設三處

六台、下元川、洛山十六日부터

【元山】 기보한 원산체신분장국관내 금번증설된 [illegible]

下元川郵便所 所長 [illegible]
洛山郵便所 所長 [illegible]
六台郵便所 所長 李永吉

公定價格遵守

永登浦無事故

【永登浦】 [illegible]

製麵工場新設

永登浦에進出

【永登浦】 [illegible]

永登浦見學團

제철맛나課室

【永登浦】 [illegible]

金永吉氏獨唱會

盛況中에遂終幕

【開城】 [illegible]

楊州郡學校費總會

【楊州】 [illegible]

清州巫女、法師等

警察이呼出說諭

敬神崇祖觀念阻害로

【忠北支社發】 청주시내를 중심 [illegible]

灌漑便利引水機

"地下水越嶺管"發明

開城金興沅氏의苦心結晶으로

【開城】 [illegible]

八十三萬四千餘坪

集團工場地設定

仁川府의十個年事業

【仁川】 [illegible]

始興各小學卒業式

【永登浦】 [illegible]

春川邑新年豫算

九萬八千圓程度

【春川】 [illegible]

仁川中學合格者

[illegible]

林產倍加運動

【金泉】 [illegible]

本社開城支局後援

流行歌콩쿨大會

卅日、開城座에서開催

【開城】 [illegible]

御婦人の不眠に迚もよい

夢も見ずぐっすり眠れる養命酒

꿈도업시 푹 자게 되는

就寢前의一杯는

手足까지더워저

氣分조케잠이들며

翌朝는頭腦輕

快氣分爽快하다

(女)子는 男子보다도 事物에對한 感受性이 强하므로 아무리 하여도 神經質이되기 쉽고따라서 밤에는 꿈자리가 뒤숭숭한 분이 만케됩니다. 平常時健康한분은 寢床에 들면 곳잠이드러서, 三十分쯤지나면기피잠이드러버립니다. 이런분은잠이쉬드는이로흔들어도 좀체로 깨지안습니다.

(이)거픈 잠이 大槪 제時間假量繼續됩니다. 그로부터 제時間假量은 잠이 漸漸여러저서 이윽고 自然이 깨게됩니다만은 神經質인 분은 이反對로 잠들기어렵고잠이 드러서도 여튼잠이 밤中까지 繼續되므로이동안에 흔이 꿈을 꿉니다 그리고 새벽녀에야 기피 잠이들므로 아침잠이 만코 이러나서도 머리가 무겁고氣分이 깨끗치안허 困難을 밧습니다

(꿈) 만꾸고 熟睡되지 안허서 苦痛하는 婦人이 世上에는 만습니다 만은 이런분들은 자며구할때에 信州特産滋養强壯劑의 養命酒를 잡수시고 주무시면 養命酒속에 配合된 貴重藥草의 活性精分이 全身에 循環되므로 몸이 후끈후끈 더워저서퍽 氣分조케 잠이들고 꿈도업고 푸근이熟睡되므로 翌朝는 머리가 가볍게되고 氣分도 爽快하야 언제지모로게 神經質과月經不調도 잇고 核心으로부터 健康한몸이 됩니다

小瓶進呈

意外라고할만큼好感을 주는養命酒로서芳香美味로 먹기쉬운 것을 實物로紹介코저 養命酒試飲用小瓶一本無代로進呈中이오니 東京市澁谷區上通り四丁目九番地養命酒本舖出張所로 곳葉書를 내시옵

携帶用	一円五十錢
大瓶	三円
德用	四円

全國의藥店、百貨店食料品店에有함、品切인時는 便宜上東京出張所로、前金은 送料不要、代金引換은御知합니다

信州上伊那郡南向村大草 製造發賣元 養命酒本舖天龍館
東京市澁谷區上通四丁目九番地 出張所 養命酒本舖出張所
電話澁谷二八四七番 振替東京六八八五五番

少年四月號

註文은미리미리!

□十部以上註文二割引・團體註文大歡迎・一年先金一圓十錢□

조선에단하나인 少年課外讀本!
上級學校 첫재 合格者七 모조리 다「少年」愛讀者!!

・이쑤시개의歷史…洪以燮
・성냥이되기까지…沈亨弼
・피는왜붉은가…鄭潤鎔
・興夫노래…朴泳鍾
・世界珍奇風俗…李相河

「아끼」「운」「동」「무」「늘」

美談 세가지결심 洪道一

★畵報 벼락귀신…음세트版
★畵報 珍奇動物…음세트版

漫畵遊園地 特輯
★널뛰기…玄在德
★끄나불…鄭再鬼
★珍年賀狀…朴仁樹
★토오치카…南宮賢

노래・고향바다…李元壽
노래・당사실…全良鳳

入選童謠 [illegible]

★「少年」愛讀者寫眞帖★

□少年談話室 □깔깔笑年會 □少年手帖 □銃後美談集 □척척問答 □少年知識

아기자기한재미가득
■이대조와점쟁이…崔華
■거짓말내기…金湘洙
■당나귀알…千年植
■전화노름…金起八

山中奇談 두포전…玄德

이소프얘기책・崔暎海
第一話 힘을뭉처서 第二話 노새 第三話 양세끼와늑대 第四話 나그네와도끼 第五話 감기돈여우・第六話 사지와당나귀

特別記事 百年後의空中戰 柳成八
百年뒤엔 얼마나 끔찍스런 空中戰이 열릴가?

中支通信 戰線少年通信 吳明福
「少年」愛讀者 吳明福君의 머리가 쭈뼛쭈뼛해지는 戰地편지!!

단十錢・(送料一錢)・朝鮮日報社出版部發行(振替京城八七八五)・販賣所募集

東洋劇場
사랑에속고돈에울고
「故鄕의봄」 二幕四場
「貧富의境遇」 一幕
[illegible]

松竹映畵
亞細亞の娘
まごころ
武漢從軍報告書
ニュース
中央キネマ

各社ニュース
情熱
躍る騎士
フレッドアステーア・ジョン・フォンテイン

映畵は日活
潛水艦D一號
豪快一代男
爆音

第一劇場
雲峰 仁左衛門
ロッパのカラマサざん
嘘方は嘘つき

長篇小說

情熱은病인가 【6】

金東仁 作
鄭玄雄 畵

미다지의 드르륵 열리는 소리에 서구는 펄떡 정신을 차렷다. 그새 깜빡 잠이 들엇섯는지 혹은 무아경(無我境)에들어섯섯는지는 모르지만 미다지소리에 비로소 정신을 차린것이엇다.

미다지를 열고 들어오는 사람은 안해 보현(寶賢)(어제 보경(寶鏡)이라 썻던것은 誤謬)이엇다.

안해의 눈까에는 약간 근심의 비치 엇섯다.

「누이가 아직 안들어 옵니다」

「그래」

「아마 동무네 집에라도 들른게지」

「늦게되면 꼭 집에 전활 걸구 햇는데요」

「전활 이즌 모양이지」

서구는 가볍게 취급하여 버렷다.

그러나 보현이는 남편과 가티 쉽게 가볍게 생각 하기가 좀 곤란한듯 하엿다. 눈까에 여전히 수심을 띄고 남편의 겨테 나려와 안젓다.

「전화를 여줄 사람이어요?」

「그럼 어떠란 말이오?」

「여보세요」

안해는 비스듬이 모로 누워잇는 남편의 허리에 손을 언젓다.

「장밤한 누이를 두시구두 그러케도 무심 하세요」

「무심 안하면 할수잇소? 그러면은 우리 현처(賢妻)가 잘 처리하니까」

서구는 자기의 허리우에 노힌 안해의 손을 잡으면서 대답하엿다.

표면의 태도는 어렵듯 무심한듯이 보엿스나, 서구의 마음에도 약간 근심이 일어나기 시작하지 안흔배가 아니엇다.

잘 아는배엇다. 학교가 꼿나면 반드시 곳집으로 돌아오는 것이 전례엇다. 단 삼십분간이라도 돌리길을 할일이 생기면 집에 꼭 전화를 걸고 하엿다.

여유잇는 가정에서 자란 처녀답지 안토록 그러한데 주의가 세밀하던 연이엇다. 제 오라버니의 악취미때문에 언니(오라버댁)가 늘 쓸쓸해 할것을 생각하여 그대신 자기만은 언니에게 근심을 끼치지 안흐려고 무척이나 애를 쓰던 연이엇다.

그러든 애가 오늘따라 정각(定刻)보다 한시간반이나 늦게 되도록 돌아도 오지안코 전화도 업스니 안해도 걱정할 것이거니와, 서구 역시 약간 근심하지 안흘수가 업섯다.

「전화는 분명 업섯소?」

「바든 사람이 업는걸요」

「전화 고장도 업는가?」

「고장은…」

「그럼 나가든 색마(色魔)에게라도 걸렷나?」

할말이 업서서 서구는 이러케 우서 버렷다.

안해는 남편의 얼굴을 처다보앗다. 농담으로 치워 버리려는것을 나므래는 기색이엇다.

그러나 남편의 품행이 품행이니만치 자기의 마음에 잇는 근심을 그대로 남편의 아페 쏘다노키도 좀 어려운 처지이엇다.

저녁상이 들어왓다가 나가고 저녁뒤에 내외가 의조케 산보를 나갓다가 돌아올때(시간으로 따지자면 밤 아홉시경)에 자기네집 대문아페서 저편서부터 오는 연이와 딱 마주첫다.

「아이구」

연이가 먼저 알아보앗다. 약간 놀란 소리엇다.

「연이냐」

「오빠, 언제 오셧서요?」

「오늘 왓다. 넌 어디 갓다가 지금이야 오니?」

「동무네 집에 좀…」

좀 어색한 기색이 분명하엿다. 보현이가 그 뒤를 바더

「아, 전화나 좀 걸어 줄게지 걱정안하나?」

「마침 전화가 업는데어요」

이야기를 주고밧는동안 그들은어느듯 안뜰까지 들어섯다.

안뜰에 들어 서면서 연이는 마치 오빠내외를 피하듯이 황황히 자기의 방쪽으로 발길을 돌렷다.

「안녕히 주무세요」

「오, 잘 자거라」

그러나 보현이만은 남편의 뒤에 떨어저서 연이가 방안에 들어가기까지 연이의 뒷모양을 바라보고 잇섯다.

次週映畵

明治座 최근미국의 스펙타클 영화가적지아니한데 이십세기폭스사제작의 "헨리킹"감독으로된 "시카고"는근래의드문대작이다 이번 명치좌(明治座)에서는 이십일일 하로동안만 우타가사회(有料鑑賞會)를가지게되엇다 이십이일부터 高野遊子주연의 "結婚天氣圖" 三浦光子주연의 "女子는집을지키라"와세르비안 짜스밴드의내연이잇다

若草東寶 이십이일부터獅子文六원작인"沙漠乙女"전후편을 상영한다 연출은佐藤武 주연은千葉早智子 細川夢聲등

黃金座 이십이일부터 秀夕起子주연인 "制服의처녀" 전후편과 月形龍之介주연의 "武士道의鬼"를동시상영

─○─

사진상은 "시카고"와 "沙漠乙女"의장면

라디오프로

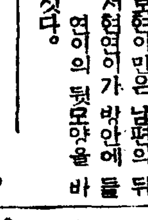

十九日(日)

◇午前七時五〇分 宮城遙拜(第一放送에依함)
◇同七時五一分 (東)라디오體操 (同)
◇同一一時 入學試驗合格者發表 (京城)─京畿中學─
◇同一一時二〇分 同(京城)─京畿商業─
◇同一一時五〇分 氣象通報
◇正午 (東)時報
◇午後零時五分 俗曲 一、山念佛 二、夢金浦打鈴 三、오돌또기 四、박아打鈴 五、梁山道 六、漢江水打鈴 七、興打鈴 [illegible]
◇同零時三〇分 뉴ー스
◇同一時 라디오드라마『슬거운山길』─馬太夫作 配役 [illegible] 效果 李守榮
◇同一時三〇分 名曲鑑賞(레코ー드) 피아노協奏曲 A短調作品十六 그리ー그作曲 解說 金世炯
◇同四時 뉴ー스 入學試驗合格者發表(京城)─京城藥專本科─
◇同六時 노래공부『노고지리』─李殷相詞、李一來曲 趙錦子
◇同六時二五分 修養講話 佛敎 權相老
◇同七時 뉴ー스 天氣豫報
◇同七時三〇分 (平)獨唱 金永吉 피아노伴奏金在昌
◇同八時 野談 申鼎言
◇同八時三〇分 伽倻琴散調와倂唱 一、散調 가、진양調 나、중모리 다、자진모리 二、倂唱 가、短歌 滄浪歌 나、唱劇調 제비路程記 朴相根 杖鼓 金世俊
◇同九時分 日本音樂鑑賞(레코ー드) 解說付─第三回 一、變奏曲 宮城道雄作曲 二、春海 〃 弁메ー編曲 三、子守歌 吉田晴風作曲 四、母唄 宮城道雄作曲 五、落葉踊 〃 菅原明朗作曲
◇同九時三〇分 뉴ー스解說
◇同九時四〇分(東) 時報 뉴ー스 氣象通報 明日曆 翌日順序
◇同十時 地方으로보내는뉴ー스
◇同十時十分 레코ー드音樂

第一放送

◇午前十一時五十八分(東) 日米國際放送
◇午後零時五分(東) 輕音樂과 中交樂
◇同一時(東) 謠曲 實生 外
◇同二時(城) 新人時間 佐藤外
◇同六時(東) 物語
◇同六時二十五分 講演
◇同七時三十分(東) 日曜演藝
◇同八時(大) 俳句 長谷川 外
◇同八時三十分(東) 長唄 杵屋 外
◇同八時五十五分(東) 라디오드라마 青山杉作

二十日(月)

◇午前七時五〇分 宮城遙拜(第一放送에依함)
◇同七時五一分(東) 라디오體操 (第一放送에依함)
◇同九時 入學試驗合格者發表(平壤)─安州中學─平壤農業─
◇同一〇時三〇分 氣象通報 料理法『김치국』 日用品時勢
◇同一一時二〇分 入學試驗合格者發表(京城)─眞信女學校─
◇正午(東)時報
◇午後零時五分(東) 아코ー디온과 기타ー 아코디온 松原千加士 기타ー 小林行治
◇同零時三〇分 뉴ー스
◇同一時一五分 家庭時間『新入生을가진家庭에게』 京師 張和順
◇同四時 뉴ー스 職業紹介
◇同六時 童話『봉이된늑힘』 朴仁範
◇同六時二五分 어린이新聞
◇同六時三〇分 週間情報
◇同七時 뉴ー스 天氣豫報
◇同七時三〇分 講演『情熱과文藝』 金東煥
◇同八時 맨돌린合奏
◇同八時二五分 西道歌謠 一、愁心歌 二、엮음 三、긴難逢歌 四、자진難逢歌 張鶴仙 宋錦花
◇同八時四五分 誦書 一、岳陽樓記 二、醉翁亭記 三、渠志論 金殷濟
◇同九時 라디오小說『白雲郎따라간際厚』 李光來作 朗讀 宋在香 對話 李白姬 同 崔雲峰
◇同九時三〇分 뉴ー스解說
◇同九時四〇分(東) 時報 뉴ー스 氣象通報 明日曆 翌日順序
◇同一〇時 地方으로보내는뉴ー스
◇同一〇時一〇分 初步國語講座(二八) 宋今璇

第一放送

◇午前七時一分 支那語講座
◇午後零時五分(東) 아코ー디온과 기타ー
◇同六時(東) 歌稽古 단道子
◇同七時四〇分(東) 講演
◇同八時(大) 詩歌 松田도시
◇同八時四〇分(城) 尺八과新日本音樂 田村晉山外
◇同九時五分(城) 小唄 牧丹
◇同九時一五分(東) 漫談 丸山章治

海外短信

英米競作의 "이야허ー트女史의生涯"傳記映畵

세계비행사상에 유명한 눈물겨운 기록을남기고 수난된 여류비행가 "이야허ー트"여사의 불우한일생을 영화화하기로되어 영국 메르트제작소와 미국의 "에드워ー드·스몰프로덕슌"파의 경작(競作)으로되어잇서 매우 주목되고잇는바 영미양국의 제작레드가 흥미를 끄을고잇다 (사진은 이야허ー트여사)

劇作家기트리ー 愛妻와離婚?

불란서의 세계적명우『류시안 기트리ー』의아들로 극작가요 겸하야 연출가와 배우로유명한『사샤·기트리』가 사랑하는 안해요 무대의 상대역인 『자크린·드류바크』와 별거하야지내엇는데 불원이혼하리란설이 농후하다 『기트리』는원래 무대의명여우인『이본느·프랭탕』과 칠년전 이혼하고『드류바크』와결혼하야『기트리』의영화에만 출연시켜는데 최근에는『기트리ー』의작품에 나오지안코『팜스트』감독의『神聖한法律』의주연자로 계약되자 이소문은 더욱확실성을 띄어오게되엇다

陽春素人對碁戰 ═【2】═

白 金采煥
黑 金纛允
(込出四目半)

白軍은潰圍南出 黑은追擊에等閑

檀秉郁

兵法에陷之死地而後에生이라 하엿스니 今日戰跡을 參照하여보와 잘알수잇다 黑三七은 『패』를不惜하고 白의八로 막해斷하니 勇敢한것보다 依例그럴法하고 白三八도 孤疑萬端이나 無可奈何로잇고야보앗다 黑三九는 容喙를不俟이며 前參考에 略解한바와如히 構成하엿스면 到今에 이러한狀況이 업엇을것을 黑四一은 追擊이너무等閑視한바이다 차라리壬의七로 白軍先鋒을막 阻制하엿스면 何如할까 萬若一重을끼너 몰고재치나오다 假定하여도그 反映으로 黑의收獲이만흘것이고 또는白浮石이 定處를잡지 못하야 容易히 活路를尋하기 難할줄로 思한다 白四二는神助로 生脈을 打診하여 一步二步로 扶出하니 黑四三이이제야막으나 時期가 너무 遲滯되엿다 白四四는 辛의六으로 刎點도조흐나 旣往이면 歷路에끈허두고 재치는것이安當할줄로생각한다 黑四五는잇고 白四六이 黑軍을對立하야 牟戶를成하며 潰圍南出하니 白의善用兵을讚한다 黑四七로白四八까지는 更不加論이고 黑四九가도리어 守保에汲汲하다 그러나 已往腥風血雨는 暮城宙裡로부치고 更新精神으로激戰할動機가濃厚하다 白五〇 黑五一은 誰個봐도外라 適可한수로認하고 白五二는 너무促迫한感이잇는데 黑五三은 確的한失策으로看做한다 어째나하면 먼저丙의六으로 재처놓면白이어찌할수업는順手로나가거든 그때를 利用하야 戊의五로두엇스면 어떨까 잘살펴보기를바란다 白五四는 그만두고 黑五五가 中央守保에는 必要함듯하나 至今이라도北隅에先着하야 完全한大壘를 建築하엿스면조흘것을 白五六이 秋波를橫送하매 먼저占領하니 일로보아 困馬가 更生하야 도리어 黑地를侵略하고 또縮小시킨다 現下戰局을 概論하면 彼此間 得失이相伴하고 長短이均平하야 아직勝負의 要點은멀다 春寒이邁骨한이때 黑白兩龍이 서로 一壇자우는바람에 片鱗餘甲이 局上에 가득하니 참으로 놀랍도다─

寅의八 丑의十 丑의七 癸의八 壬의七 辛의七 辛의六 辛의八 壬의五 癸의六 己의四 卯의十 壬의四 癸의三 丁의六 戊의五 戊의六 戊의九 丙의八

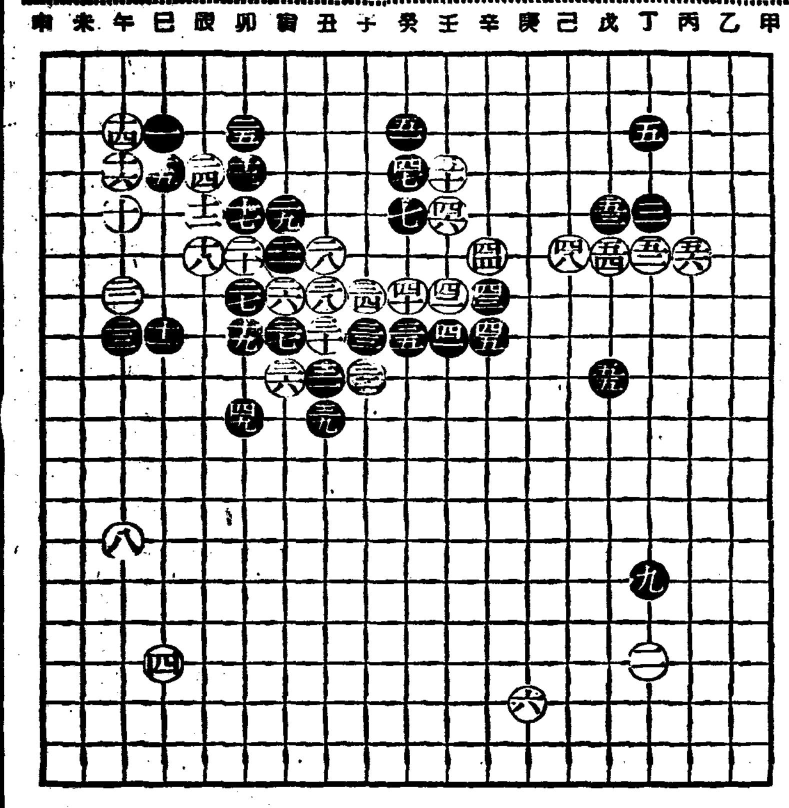

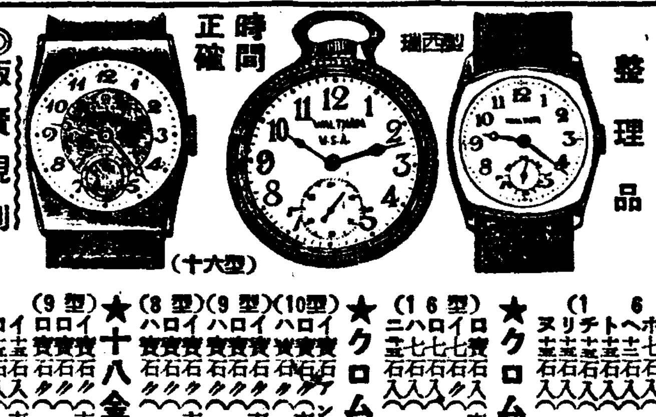

時는金이다
整理品
싸니까 잘 팔린다 팔리니까 더욱 싸다
時間正確 瑞西製 (十六型)

◎販賣規則
註文은 指定品表價의 半額으로 着金하는대로 即送합니다. 殘金은 着品後二週間內 品質과 時間을 試驗하신後 마음에드시거든 振替東京二七六六一番으로 拂込하시여서 또、뜻에合當치 안흐시거던 返品해주시면 返金해드립니다.

★クローム側ウオルサム懷中 (米國製品·クサリメタル付) (16型)
イ 七石入 (市價廿三円) 特價 一一·〇〇 / ロ 七石入 一一·五〇 / ハ 七石入 一二·七〇 / ニ 七石入 一五·五〇 / ホ 七石入 一九·八〇 / ヘ 十三石入 二一·五〇 / ト 十五石入 二五·八〇 / チ 十五石入 三五·〇〇 / リ 十五石入 四二·〇〇 / ヌ 十五石入 五〇·〇〇

★クロム側高級懷中 (16型)
イ ロ ハ ニ … 五·九〇 / 七·五〇 / 八·〇〇 / 九·五〇 / 一二·五〇

★クロム側腕卷 (來舶皮付) (10型)(9型)(8型)
★十八金HK腕卷 (來舶皮付) (9型)(8型)

東京市淀橋區上落合二ノ六四五 振替東京二七六六一番
エルジン商會

伊豆椿 つやだし 香油

颯爽하게 풍기는봄의頭髮
全國百貨店、藥店、化粧品店에잇슴
大瓶 五十錢 小瓶 卅五錢
伊豆椿ポマード本舖 大阪彩芳園

アイスケーキ機械
新品在庫豊富
機械並附屬品專門
大門式 中野式
吉永商會
營業所 平壤府西城里 振替平壤 三三二一

近代好みの色調と最高の品質を誇る
クロバー (크로바)
ホ、紅 ロ、紅
본바탕빗피가 나타나는 各三五·四〇錢
벗기지안코 오래가는 各四〇·八〇錢
東京·三國商會·大阪

本社 廣告部 電本四〇三〇番 販賣部 電本六三八一番